



EDH80*****

IN Petunjuk Pengguna

Mesin Pengereng

2

Nikmati ketenangan pikiran

Daftarkan peralatan Anda sekarang.

Dapatkan informasi terkini tentang layanan operasional, pemberitahuan keamanan, dan berbelanja aksesoris.

- 1. Buka aplikasi kamera pada smartphone dan arahkan ke kode QR untuk memindai.**

Kode QR Registrasi Produk berada di depan peralatan atau di bagian dalam pintu.

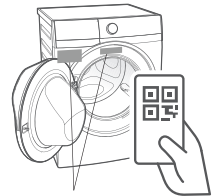

- 2. Ketuk pemberitahuan atau tautan untuk membuka formulir registrasi.**
- 3. Lengkapi detail Anda dan nikmati ketenangan pikiran.**



Versi lengkap Panduan Bagi Pengguna tersedia di www.electrolux.com. Atau, pindai kode QR, tekan logo Electrolux, dan cari untuk perangkat Anda.



Welcome to Electrolux! Thank you for choosing our appliance.



Mendapatkan saran yang bermanfaat, brosur, pemecahan masalah, informasi layanan, membeli aksesori dan suku cadang, registrasi produk online: **www.electrolux.com**

KEPEDULIAN DAN LAYANAN PELANGGAN

Kami menyarankan penggunaan suku cadang asli. Ketika menghubungi Servis, pastikan Anda telah menyediakan data berikut ini. Informasi ini bisa ditemukan di rating plate: Nama Model, Kode Nomor Produk, dan Nomor Seri.

-  Peringatan/Perhatian Informasi Keselamatan.
-  Informasi umum dan kiat-kiat.
-  Informasi lingkungan.

Dapat berubah tanpa pemberitahuan.

DAFTAR ISI

1.  INFORMASI KESELAMATAN	3
2. PETUNJUK KESELAMATAN	8
3. DESKRIPSI PRODUK	10
4. PEMASANGAN	11
5. PANEL KONTROL	16
6. TABEL PROGRAM	18
7. OPSI DAN PENGATURAN	20
8. PENGGUNAAN HARIAN	23
9. PETUNJUK DAN TIPS PERAWATAN	24
10. PERAWATAN DAN PENCUCIAN	25
11. PEMILIHAN MASALAH	28
12. DATA TEKNIS	30
13. KEPEDULIAN LINGKUNGAN	31

1. ⚠️ INFORMASI KESELAMATAN

Baca dengan saksama petunjuk yang disediakan sebelum pemasangan dan penggunaan peralatan. Produsen tidak bertanggung jawab jika pemasangan dan penggunaan yang tidak tepat mengakibatkan cedera dan kerusakan. Selalu simpan petunjuk ini bersama peralatan untuk referensi di masa mendatang.



Baca petunjuknya.



Peringatan: Bahan mudah terbakar/
Risiko kebakaran.

Peralatan berisi gas mudah terbakar, propana (R290), gas dengan tingkat kompatibilitas lingkungan yang tinggi. Jauhkan sumber api dan percikan api dari peralatan.

Berhati-hatilah agar tidak merusak sirkuit pendingin yang mengandung propana.

1.1 Keselamatan anak-anak dan orang yang rentan

⚠️ PERINGATAN!

Risiko tercekik, cedera, atau cacat permanen.

- Peralatan ini tidak ditujukan untuk digunakan oleh orang (termasuk anak-anak) dengan keterbatasan fisik, indrawi, maupun mental, atau kurang pengalaman dan pemahaman kecuali mereka diawasi atau diberi petunjuk mengenai penggunaan peralatan oleh orang yang bertanggung jawab atas keselamatan mereka. Anak-anak harus diawasi agar mereka tidak bermain-main dengan peralatan ini.
- Jangan biarkan anak-anak bermain dengan peralatan.

- Jauhkan semua kemasan dari anak-anak dan buang dengan benar.
- Jauhkan detergen dari jangkauan anak-anak.
- Jauhkan anak-anak dan binatang peliharaan dari peralatan jika pintunya terbuka.
- Aktifkan perangkat keselamatan anak jika peralatan memilikinya.
- Anak-anak tidak boleh melakukan pembersihan dan pemeliharaan peralatan tanpa pengawasan.

1.2 Keamanan Umum

- Jangan mengubah spesifikasi peralatan ini.
- Peralatan ini dapat dipasang berdiri sendiri atau di bawah meja dapur dengan ruangan yang sesuai (lihat bab pemasangan).
- Jangan pasang peralatan di belakang pintu yang dapat dikunci, pintu geser, atau pintu dengan engsel di sisi yang berlawanan, yang menghalangi pintu peralatan terbuka sepenuhnya.
- Lubang ventilasi pada dasar alat tidak boleh tertutup karpet, tikar, atau alas lantai apa pun.
- Hubungkan steker listrik ke stopkontak hanya setelah proses pemasangan selesai. Pastikan bahwa steker listrik dapat dijangkau setelah pemasangan.
- Pastikan ruangan tempat peralatan dipasang memiliki ventilasi udara yang baik untuk menghindari aliran balik gas yang tidak diinginkan ke dalam ruangan dari peralatan yang membakar gas atau bahan bakar lainnya, termasuk api yang menyala.
- Jika kabel listrik rusak, maka harus diganti oleh produsen, Pusat Layanan Resmi, atau orang yang mempunyai keahlian serupa untuk menghindari bahaya listrik.

- Jangan melebihi beban maksimum (lihat bagian “Bagan program” di Panduan Bagi Pengguna).
- Jangan gunakan peralatan untuk mencuci pakaian yang terkena bahan kimia industri.
- Seka serat atau sisa kemasan yang menumpuk di sekitar peralatan.
- Jangan gunakan peralatan tanpa filter. Bersihkan filter serat setelah setiap penggunaan.
- Jangan keringkan pakaian yang belum dicuci di mesin pengering.
- Bahan yang terkena noda seperti minyak goreng, aseton, alkohol, bensin, minyak tanah, penghilang noda, terpentin, lilin, dan penghilang lilin harus dicuci dengan air panas dengan detergen tambahan sebelum dikeringkan dalam mesin pengering.
- Bahan yang berisi karet busa (juga dikenal sebagai busa lateks) atau bahan seperti karet bertekstur, atau bahan seperti topi mandi, kain tahan air, barang yang diperkuat karet, dan pakaian atau bantal yang berisi bantalan karet busa tidak boleh dikeringkan dalam mesin pada pengaturan panas. Bahan karet busa dapat menghasilkan api karena pembakaran spontan jika dipanaskan.
- Pelembut kain, atau produk serupa, hanya boleh digunakan sesuai yang ditentukan dalam petunjuk produsen produk.

- Bahan yang terkena minyak dapat terbakar secara spontan, khususnya jika terpapar sumber panas seperti mesin pengering. Bahan menjadi hangat, yang menyebabkan reaksi oksidasi pada minyak. Oksidasi menimbulkan panas. Jika panas tidak dapat keluar, bahan bisa menjadi cukup panas untuk menimbulkan api. Penumpukan, penyusunan, atau penyimpanan bahan yang terkena minyak dapat mencegah keluarnya panas sehingga dapat menimbulkan bahaya kebakaran.
- Jika kain yang terkena minyak sayur atau minyak goreng atau terkontaminasi produk perawatan rambut berada di dalam mesin pengering, kain tersebut harus dicuci dulu dalam air panas dengan detergen tambahan. Ini akan mengurangi, tapi tidak menghilangkan bahaya.
- Keluarkan semua benda dari pakaian yang bisa menjadi sumber pemantik api seperti korek gas atau korek api.
- Sebelum melakukan perawatan, matikan peralatan dan lepaskan steker sumber listrik dari stopkontak.
- Semprotan praperawatan dan penghilang noda dapat merusak komponen plastik pada mesin Anda. Jika Anda menggunakan semprotan praperawatan atau penghilang noda, gunakan pada pakaian jauh dari mesin cuci.

⚠ PERINGATAN!

- Peralatan ini tidak boleh disuplai daya dengan perangkat switch eksternal, seperti penghitung waktu, atau dihubungkan dengan sirkuit yang secara berkala dinyalakan dan dimatikan oleh perangkat.
- Jangan merusak sirkuit pendingin.
- Jangan sekali-kali menghentikan mesin pengering sebelum akhir siklus pengeringan kecuali jika semua cucian segera dikeluarkan dan ditebarkan agar panasnya hilang.

1.3 Syarat Penggunaan

Peralatan ini dimaksudkan untuk digunakan di rumah tangga dan penggunaan serupa seperti:

- rumah-rumah pertanian;
- oleh klien di hotel, motel, dan lingkungan tempat tinggal lainnya;
- tempat penggunaan umum di apartemen atau flat atau penatu.

2. PETUNJUK KESELAMATAN

2.1 Keselamatan Pemasangan

- Lepaskan semua kemasan.
- Jangan memasang atau menggunakan peralatan yang rusak.
- Patuhi petunjuk pemasangan yang disertakan dengan peralatan.
- Selalu berhati-hati saat memindahkan karena peralatan ini berat. Selalu gunakan sarung tangan pengaman dan alas kaki tertutup.
- Jangan pasang atau gunakan peralatan jika suhu bisa di bawah 5°C atau di atas 35°C.
- Area lantai tempat peralatan dipasang harus datar, stabil, tahan panas, dan bersih.
- Pastikan bahwa ada sirkulasi udara antara peralatan dan lantai.
- Selalu jaga agar alat tetap vertikal saat dipindahkan.
- Sisi belakang alat harus menempel ke dinding.
- Saat alat berada pada posisi permanennya, periksa apakah alat sudah benar-benar rata dengan benar dengan bantuan waterpas. Jika tidak, sesuaikan kakinya.

PERINGATAN!

- Jangan pasang peralatan di lingkungan tanpa pertukaran udara.
- Di dalam penutup alat atau di dalam struktur internal, jaga agar lubang ventilasi bebas dari halangan.

2.2 Sambungan listrik

PERINGATAN!

Risiko kebakaran dan sengatan listrik.

- Hubungkan steker listrik ke stopkontak hanya setelah pemasangan selesai. Pastikan bahwa terdapat akses ke steker listrik setelah pemasangan.
- Peralatan harus diardekan.

- Pastikan bahwa parameter pada rating plate kompatibel dengan rating listrik catu daya.
- Selalu gunakan steker tahan guncangan yang terpasang dengan benar.
- Jangan gunakan adaptor multisteker dan kabel ekstensi.
- Jangan menarik kabel listrik untuk melepaskan sambungan listrik peralatan. Selalu tarik steker saat melepas.
- Jangan sentuh kabel listrik atau steker listrik dengan tangan basah.

2.3 Penggunaan

PERINGATAN!

Risiko cedera sengatan listrik, kebakaran, luka bakar, atau kerusakan pada alat.

- Peralatan ini hanya untuk penggunaan rumah tangga (dalam ruangan).
- Jangan mengeringkan barang rusak (sobek, usang) yang berisi bantalan atau isian.
- Jika cucian telah dicuci dengan penghilang noda, lakukan siklus pembilasan tambahan sebelum memulai siklus pengeringan.
- Keringkan hanya kain yang cocok untuk dikeringkan di dalam peralatan. Ikuti petunjuk pembersihan pada label pakaian.
- Jangan minum atau menyiapkan makanan dengan air kondensasi/air suling. Hal ini dapat menyebabkan masalah kesehatan pada manusia dan binatang peliharaan.
- Jangan menduduki atau menginjak pintu peralatan yang terbuka.
- Jangan mengeringkan pakaian basah yang menetes di dalam peralatan.
- Isi pembuat uap hanya dengan cairan yang ditentukan oleh produsen. (Tersedia untuk model EDH***R9**)

2.4 Pencahayaan internal (Tersedia untuk model EDH***R7**, EDH***R9**)

PERINGATAN!

Risiko cedera.

- Radiasi LED terlihat, jangan melihat langsung ke sinar.
- Lampu LED dimaksudkan untuk pencahayaan tabung. Lampu ini tidak dapat digunakan untuk tujuan pencahayaan lain.
- Untuk mengganti pencahayaan internal, hubungi Pusat Layanan Resmi.

2.5 Kompresor

PERINGATAN!

Risiko kerusakan pada peralatan.

- Kompresor dan sistemnya pada mesin pengering diisi dengan bahan khusus yang bebas dari fluoro-kloro-hidrokarbon. Sistem ini harus tetap kencang. Kerusakan pada sistem dapat mengakibatkan kebocoran.

2.6 Pembuangan

PERINGATAN!

Risiko cedera atau tercekik.

- Putuskan peralatan dari sumber listrik dan suplai air.
- Potong kabel listrik di dekat peralatan dan buang.
- Peralatan berisi gas yang mudah terbakar (R290). Hubungi otoritas kota Anda untuk informasi tentang cara membuang alat dengan benar. Lepaskan kunci pintu untuk mencegah anak-anak atau binatang peliharaan mengaksesnya secara tidak sengaja dan terjebak di dalam tabung.
- Buang peralatan sesuai dengan persyaratan setempat untuk pembuangan Limbah Peralatan Listrik dan Elektronik (WEEE).

- Untuk informasi mendetail tentang daur ulang produk ini, hubungi kantor kota setempat, layanan pembuangan limbah rumah tangga, atau toko tempat Anda membeli produk.

2.7 Merawat Dan Membersihkan

PERINGATAN!

Risiko cedera atau kerusakan perangkat.

- Jangan gunakan penyemprot air dan uap untuk membersihkan peralatan.
- Bersihkan peralatan dengan kain lembut yang lembap. Gunakan hanya detergen netral. Jangan gunakan produk kasar, bantalan pembersih kasar, pelarut, atau benda logam.
- Berhati-hatilah saat Anda membersihkan alat untuk mencegah kerusakan pada sistem pendingin.

3. DESKRIPSI PRODUK

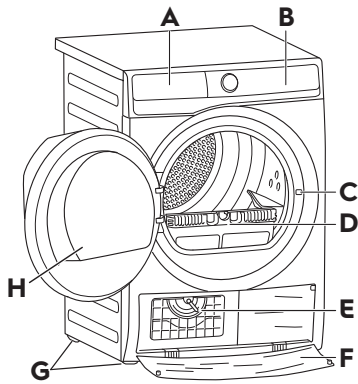

- A Tempat air
- B Panel Kontrol
- C Kunci Pintu
- D Menyaring
- E Tutup Penukar Panas
- F Penutup Penukar Panas
- G Kaki yang Dapat Disesuaikan
- H Pintu Peralatan

4. PEMASANGAN

Membuka Kemasan

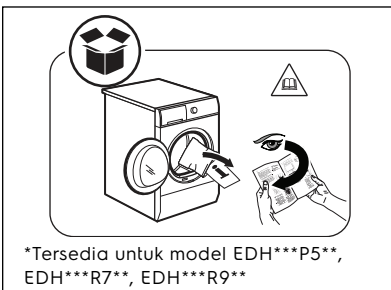
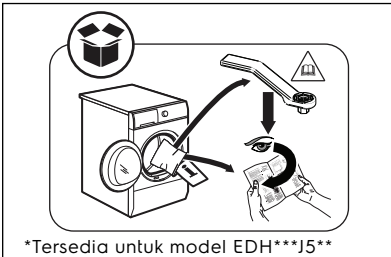
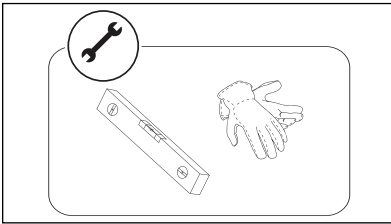

i Untuk model **EDH***J5****, Gunakan DRUM UNLOCKED KEY untuk membuka kunci Tabung Belakang, sebelum menggunakan peralatan. Untuk model lainnya, kunci tabung belakang dilepas secara otomatis saat pengering diaktifkan untuk kali pertama. Dapat terdengar suara bising.

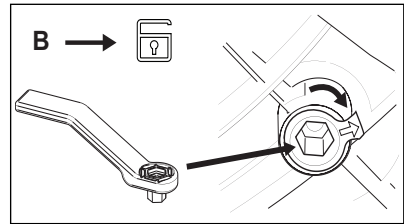
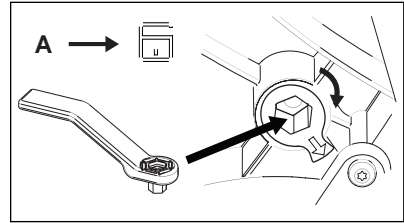
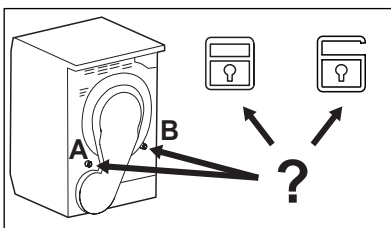

Pemasangan

⚠ PERINGATAN!
Sebelum melanjutkan pemasangan, bacalah informasi keselamatan, dan dimensi yang diinginkan.

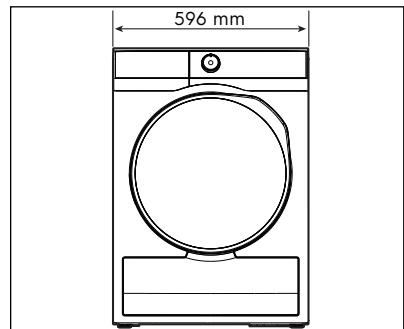

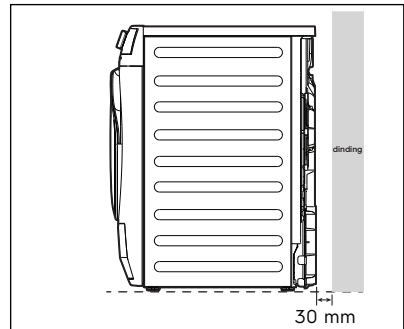
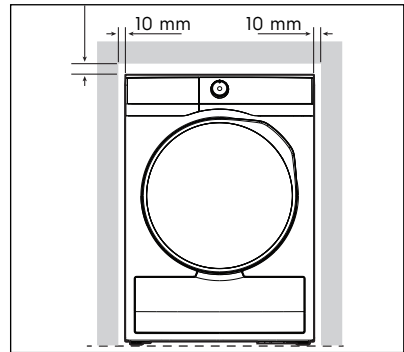
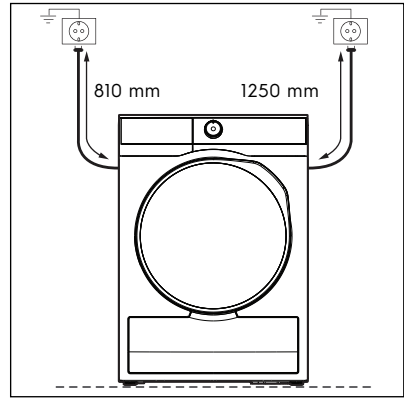
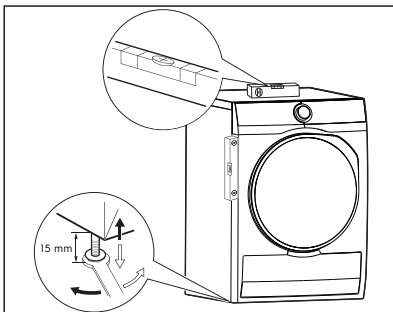
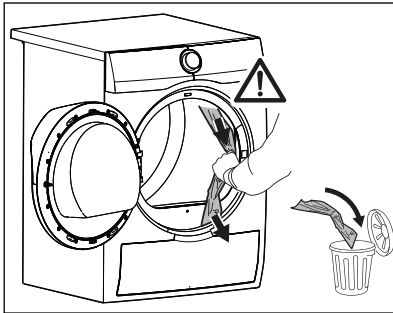
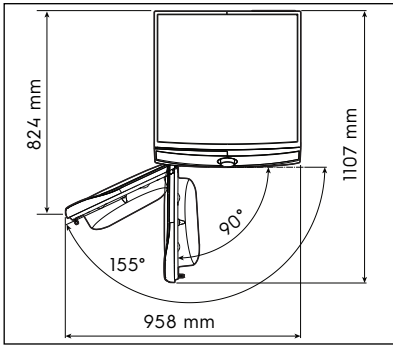
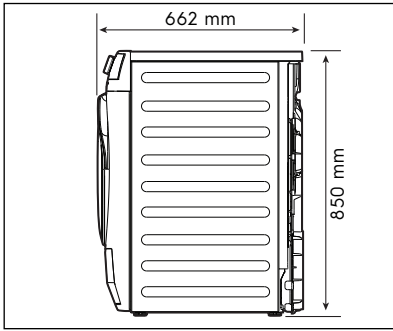

⚠ PERINGATAN!
Mesin pengering tidak dapat diletakkan di atas mesin cuci.
Untuk informasi selengkapnya, hubungi penyalur resmi.

Panduan pembalik pintu

Mesin pengering mungkin dapat mengubah dan membalikkan pintu.

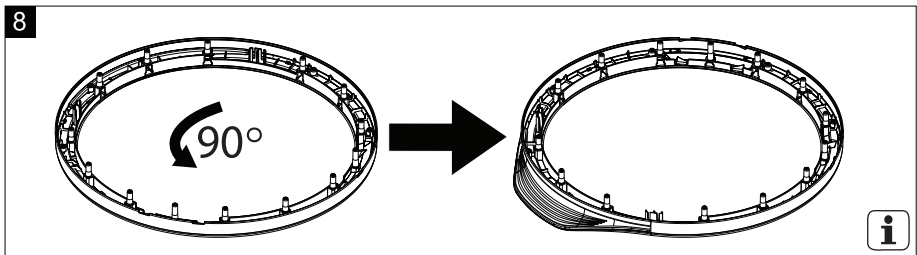
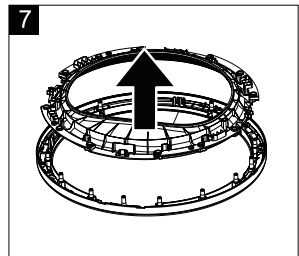
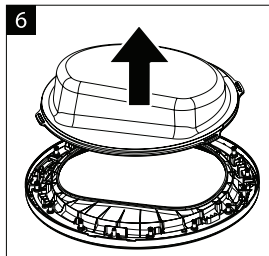
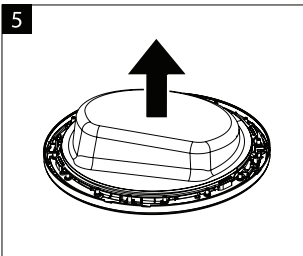
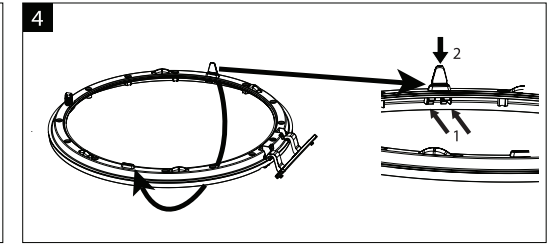
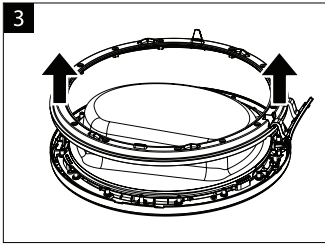
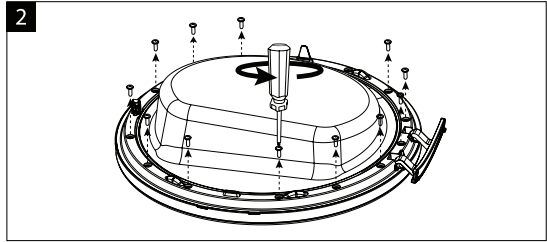
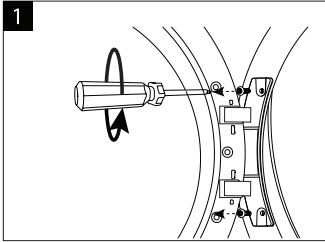
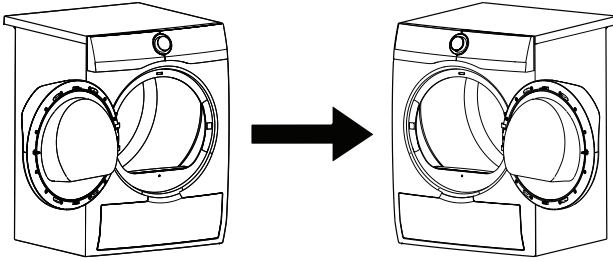

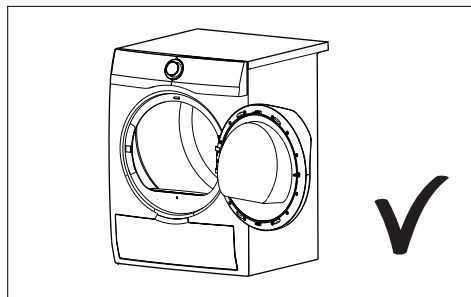
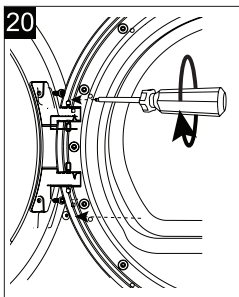
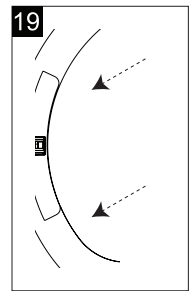
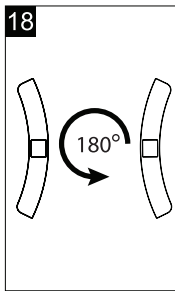
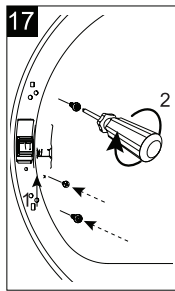
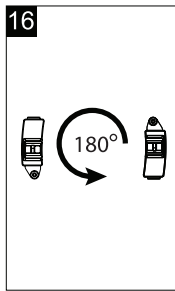
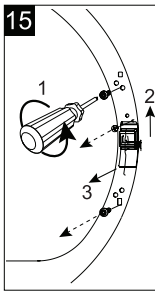
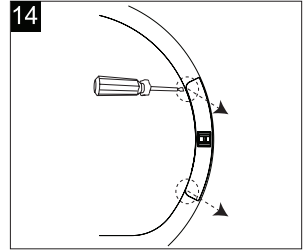
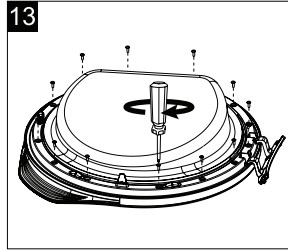
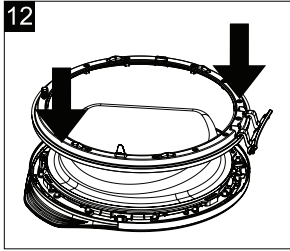
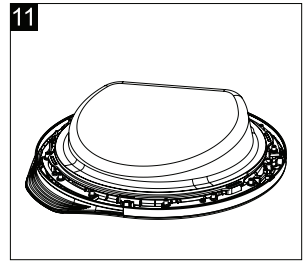
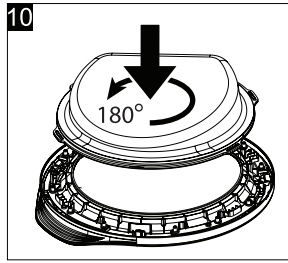
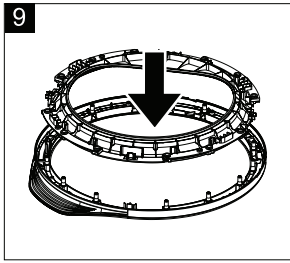



8

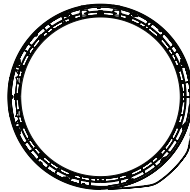
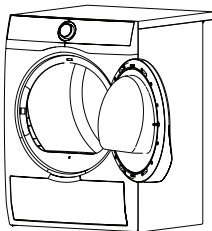
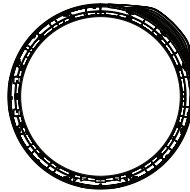
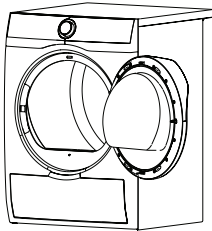
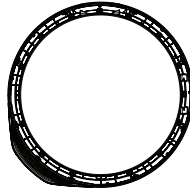
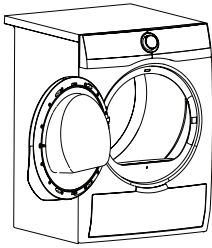
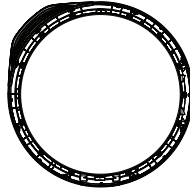
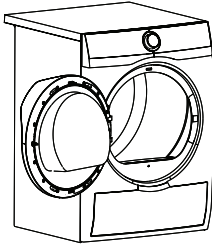

5. PANEL KONTROL

5.1 Deskripsi Panel Kontrol

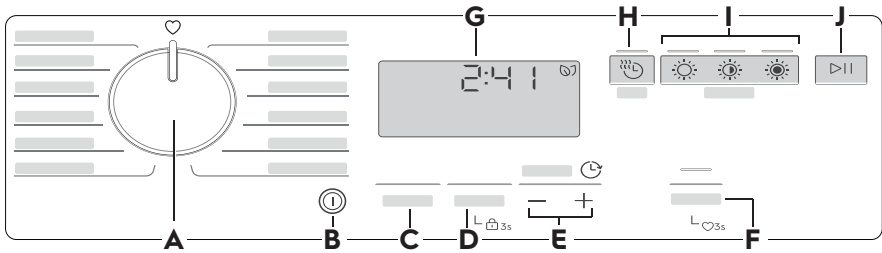

A Knob Program

B  Tombol Nyala/Tidak menyala

C Tombol Sentuh Ekstra Anti Kusut (Extra Anticrease)

D Tombol Sentuh Peringatan saat selesai (End Alert)

-  (Opsi Kunci)

E  Tombol Sentuh Selesai Pada (Finish In)



F Tombol Sentuh Tambahan membalikkan kain (Reverse Plus)

-  (Opsi Favorit)

G Tampilan

H  Tombol Sentuh Waktu Pengeringan (Time Dry)

I Tombol Sentuh Tingkat Kekeringan (Dryness Level)

-  Kering Untuk Setrika (Iron Dry)
-  Kering (Cupboard dry)
-  Sangat Kering (Extra dry)

J  Tombol Sentuh Mulai/Jeda

i Tekan tombol sentuh dengan jari Anda di area yang memiliki simbol atau nama opsi. Jangan menggunakan sarung tangan saat mengoperasikan panel kontrol. Pastikan panel kontrol selalu bersih dan kering.

5.2 Tampilan

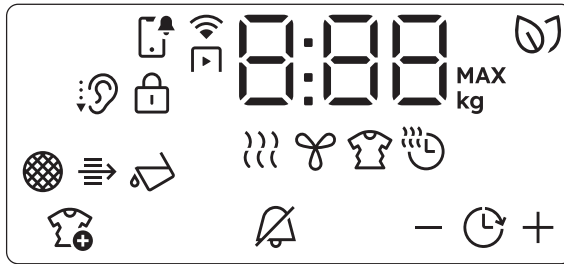

Pemberitahuan



Mulai Jarak Jauh



SmartLeaf icon



Extra senyap



Ikon kunci anak



Indikator : bersihkan filter



Indikator : periksa penukar panas



Indikator : kosongkan wadah air



Indikator : fase pengeringan



Indikator : fase pendinginan



Indikator : Fase anti kusut



Waktu Pengeringan



Ekstra Anti Kusut



Peringatan saat selesai



Selesai Pada



Kurangi waktu penyelesaian



Perpanjang waktu penyelesaian

8:88

Durasi program

MAX

Ikon beban maksimum





Ikon, nama fungsi, atau nama fase yang muncul dalam panduan ini mungkin berbeda dari produk Anda.

5.3 SmartLeaf feedback

SmartLeaf membimbing konsumen menuju pengeringan pakaian yang lebih efisien secara energi, berdasarkan konsumsi energi yang dipertimbangkan berdasarkan kapasitas yang dinilai dari program.

Ada tiga tingkat berbeda dari SmartLeaf yang ditunjukkan oleh ikon daun (warna hijau) :

1. Tidak ada daun yang menyala di tampilan menunjukkan tingkat konsumsi rata-rata atau tidak ada indikasi yang memungkinkan (untuk siklus berbasis waktu).
2.  Satu daun menunjukkan tingkat konsumsi energi yang baik.
3.  Dua daun menunjukkan tingkat konsumsi terbaik.

6. TABEL PROGRAM







6.1 Diagram Program

Program	Muatan ¹⁾	Jenis kain
Cottons	Maks.	Program untuk kain katun putih dan berwarna. Pengaturan default adalah untuk tingkat kekeringan siap simpan.
Eco Cottons	Maks.	Program kain katun yang dirancang untuk penghematan energi maksimum.
Delicates	2 kg	Direkomendasikan untuk kain halus umum seperti viskosa, rayon, akrilik, dan campurannya.
Wool	1 kg	Memudahkan pengeringan wol yang dapat dicuci dengan mesin dan tangan. Segera keluarkan barang setelah program selesai.
Denim	4 kg	Pengeringan secara mendalam untuk jins dan pakaian denim lainnya, bahkan di bagian tebal seperti saku, jahitan, dan manset, mengurangi kekusutan.
Easy Iron	2 kg	Meminimalkan kerutan pada beban kecil pakaian katun, sintetis, dan campuran untuk mempermudah penyetricaan. Memiliki dua tingkat pengeringan: Iron meninggalkan pakaian sedikit lembap untuk disetrika atau digantung; Cupboard mengeringkan barang sepenuhnya.
Refresh	1 kg	Siklus singkat dengan suhu rendah yang membantu menghilangkan bau dari sejumlah kecil pakaian. Juga direkomendasikan untuk pakaian kering yang telah disimpan dalam waktu lama.
Hygiene	5 kg	Mengeringkan dan mensanitasi pakaian Anda dan barang-barang lain dengan mempertahankan suhu di atas 60°C seiring waktu, sehingga menghilangkan 99,99% bakteri dan virus. ²⁾ Catatan: Siklus ini sebaiknya hanya digunakan untuk benda-benda basah. Tidak sesuai untuk benda-benda lembut.
Bedding+	4.5 kg	Jumlah maksimal tiga set linen tempat tidur, salah satunya dapat berukuran double.
Duvet	3 kg	Memastikan pengeringan yang tepat pada bagian dalam selimut single atau double, bantal, dan selimut berlapis.
Synthetics	4 kg	Pakaian campuran yang sebagian besar mengandung serat sintetis seperti poliester, poliamida, dan sebagainya.
MixedDry	5 kg	Dirancang untuk pengeringan rutin dari apa yang Anda cuci tanpa perlu memilah. Mengeringkan pakaian secara merata yang terbuat dari katun, campuran katun-sintetik, dan sintetis.
		Berbasis pada program yang telah disimpan dalam memori.

1) Kapasitas maksimum bergantung pada model.

2) Diuji untuk *Candida albicans*, MS2 Bacteriophage, dan *Escherichia coli* dalam uji eksternal yang dilakukan oleh Swisstat Testmaterialien AG pada tahun 2021 (Laporan Uji No. 20212038).

6.2 Kesesuaian Opsi Program

Program ¹⁾	Tingkat Kekeringan (Dryness Level)			Ekstra Anti Kusut (Extra Anticrease)	Tambahkan membalikkan kain (Reverse Plus)	 Waktu Pengeringan (Time Dry)	 Selesai Pada (Finish In)
							
Cottons	■	■	■	■	■	■	■
Eco Cottons		■		■			■
Delicates		■		■			■
Wool						■	■
Denim	■	■		■			■
Easy Iron		■	■	■			■
Refresh				■			■
Hygiene	■			■			■
Bedding+	■	■	■	■		■	■
Duvet		■		■			■
Synthetics	■	■	■	■	■	■	■
MixedDry	■	■		■		■	■
	Berdasarkan program yang telah disimpan dalam memori.						

1) Bersamaan dengan program, Anda dapat mengatur 1 atau lebih opsi. Untuk mengaktifkan atau menonaktifkannya, tekan tombol sentuh yang terkait.

7. OPSI DAN PENGATURAN

7.1 Opsi

Waktu Pengeringan (Time Dry)

Anda dapat mengatur durasi program, dari minimal 10 menit hingga maksimal 2 jam.

Durasi yang diperlukan terkait dengan jumlah cucian di perangkat.



 Kami merekomendasikan agar Anda mengatur durasi pendek untuk jumlah cucian yang sedikit atau hanya untuk satu item.

REKOMENDASI WAKTU PENGERINGAN

10 menit	aksi udara dingin saja (tanpa pemanas).
20 - 40 menit	pengeringan tambahan untuk meningkatkan kekeringan setelah siklus pengeringan sebelumnya.
>40 menit	pengeringan penuh untuk beban cucian kecil hingga 4 kg, dipintal dengan baik (>1200 rpm).

Tingkat Kekeringan (Dryness Level)

Fungsi ini membantu meningkatkan kekeringan cucian. Terdapat 3 opsi:

-  Sangat Kering (Extra dry)
-  Kering (Cupboard dry)
-  Kering Untuk Setrika (Iron dry)

Mulai/Jeda

Tekan tombol sentuh  Mulai/Jeda" untuk memulai, menjeda, atau menghentikan program yang sedang berjalan.

Tambahan membalikkan kain (Reverse Plus)

Tambahkan frekuensi pembalikan drum untuk mengurangi pemutaran dan kekusutan barang. Untuk meningkatkan keseragaman hasil pengeringan dan membantu mengurangi kerutan. Direkomendasikan untuk barang-barang besar atau panjang (misalnya, seprai, celana panjang, gaun panjang).

Selesai Pada (Finish In)

Sebelum Anda memulai program, opsi ini memungkinkan Anda untuk menentukan waktu akhir program pengeringan dari minimum 1 jam hingga maksimum 24 jam.

Peringatan saat selesai (End Alert)

Bel berbunyi pada:

- akhir siklus
- awal dan akhir fase anti-kerut

Fungsi bel secara default selalu aktif. Anda dapat menggunakan fungsi ini untuk mengaktifkan atau menonaktifkan suara.

 Anda dapat mengaktifkan opsi "Peringatan saat selesai (End Alert)" untuk semua program.

Ekstra Anti Kusut (Extra Anticrease)

Memperpanjang fase anti-kerut selama 60 menit di akhir siklus pengeringan. Fungsi ini mengurangi kerutan.

Cucian dapat dikeluarkan selama fase anti-kerut.

Nyala/Tidak menyala

Tekan dan tahan tombol ini selama beberapa detik untuk mengaktifkan atau menonaktifkan perangkat. Suara jingle khusus akan terdengar saat menyalakan atau mematikan perangkat, lampu dan tampilan akan menyala.

Pengeringan waktu pada program Wool

Opsi yang cocok untuk program Wool untuk mengatur tingkat kekeringan akhir.

7.2 Pengaturan

Fungsi Kunci Anak

Fungsi ini mencegah anak-anak bermain dengan perangkat saat program sedang berjalan. Tombol sentuh terkunci.

Hanya tombol "ⓘ Nyala/Tidak menyala" yang tidak terkunci.

Memaktifkan fungsi kunci anak:

1. Tekan tombol "ⓘ Nyala/Tidak menyala" untuk mengaktifkan perangkat.
2. Tekan dan tahan tombol sentuh "End Alert" selama 3 detik, ikon "🔒" akan muncul di tampilan.

 Untuk menonaktifkan fungsi, tekan dan tahan tombol sentuh yang sama selama beberapa detik. Ikon kunci anak "🔒" akan mati di tampilan. Fungsi ini tetap aktif bahkan setelah perangkat dimatikan.

Favorit

Anda dapat mengatur konfigurasi program dan opsi serta menyimpannya di memori perangkat.

Untuk menyimpan konfigurasi Anda:

1. Tekan tombol "ⓘ Nyala/Tidak menyala" untuk mengaktifkan perangkat.
2. Tekan dan tahan tombol sentuh "Reverse Plus" selama 3 detik, dan teks "F R L" akan muncul di tampilan selama beberapa detik.

Suara dan pesan di tampilan mengonfirmasi bahwa konfigurasi telah disimpan.

Untuk mengaktifkan konfigurasi yang telah Anda simpan:

1. Tekan tombol "ⓘ Nyala/Tidak menyala" untuk mengaktifkan perangkat.

2. Gunakan tombol program untuk mengatur posisi Favorit "♥".

Konfigurasi program dan opsi yang sebelumnya disimpan akan dipulihkan.

Penyesuaian kelembapan sisa cucian

 Setiap kali Anda masuk ke mode "Penyesuaian kelembapan sisa cucian", tingkat kelembapan sisa yang telah diatur sebelumnya akan berubah menjadi nilai berikutnya (misalnya, tingkat "- 2-" yang telah diatur sebelumnya akan berubah menjadi "- 1-").

Untuk mengubah tingkat kelembapan sisa default:

1. Tekan tombol "ⓘ Nyala/Tidak menyala" untuk mengaktifkan perangkat.
 2. Gunakan tombol program untuk mengatur program apa pun.
 3. Tekan dan tahan tombol sentuh "☀️ Time Dry" dan "☀️ Iron Dry" selama beberapa detik.
- Salah satu indikator ini akan menyala:
- - 0- Kekeringan maksimum
 - - 1- Cucian yang lebih kering
 - - 2- Cucian kering standar
4. Tekan tombol sentuh "☀️ Iron Dry" lagi untuk mengubah level "- 0-", "- 1-" dan "- 2-".

 Jika tampilan kembali ke mode normal (waktu program yang dipilih dari langkah 2 akan ditampilkan), saat mengatur tingkat kelembapan sisa, tekan dan tahan tombol sentuh "☀️ Time Dry" dan "☀️ Iron Dry" sekali lagi untuk memasuki mode "Penyesuaian kelembapan sisa cucian" (tingkat kelembapan sisa yang telah diatur sebelumnya akan berubah menjadi nilai berikutnya).

5. Tekan dan tahan tombol sentuh "☀️ Time Dry" dan "☀️ Iron Dry" secara bersamaan. Kemudian kembali ke mode normal.

Indikator wadah air

Secara default, indikator wadah air menyala. Indikator ini menyala ketika program selesai atau ketika wadah air perlu dikosongkan.

 Jika kit pengurusan terpasang (aksesori tambahan), perangkat akan secara otomatis mengeluarkan air dari wadah air. Dalam hal ini, kami merekomendasikan bahwa Anda menonaktifkan indikator wadah air.

Menonaktifkan indikator wadah air:

1. Tekan tombol "ⓘ on/off" untuk mengaktifkan perangkat.
2. Tekan dan tahan tombol sentuh "☀️ Iron Dry" dan "☀️ Cupboard Dry" secara bersamaan.

Tampilan memperlihatkan salah satu dari 2 konfigurasi ini:

- Tampilan memperlihatkan salah satu dari 2 konfigurasi ini: "☐ F F". Setelah 3 detik, tampilan kembali ke mode normal.
- Tampilan memperlihatkan "☐ r " dan icon "☑️" Setelah 3 detik, tampilan kembali ke mode normal.

8. PENGGUNAAN HARIAN

8.1 Mulai program tanpa Finish In

Sebelum Anda menggunakan perangkat untuk mengeringkan barang:

1. Siapkan cucian dan muat perangkat.

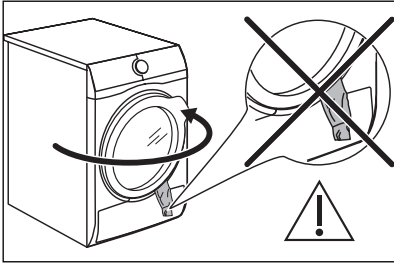

⚠ PERHATIAN!

Pastikan bahwa saat Anda menutup pintu, cucian tidak terjepit antara pintu perangkat dan seal karet.

2. Tekan tombol "⏻ Nyala/Tidak menyala" untuk mengaktifkan perangkat.
3. Atur program dan opsi yang sesuai untuk jenis muatan.

Tampilan menunjukkan durasi program.

ⓘ Waktu pengeringan yang sebenarnya akan bergantung pada jenis muatan (jumlah dan komposisi), suhu ruangan, dan kelembapan cucian Anda setelah fase pemintalan.

4. Tekan tombol sentuh "▶|| Mulai/Jeda" Program akan dimulai.

8.2 Memulai program dengan Finish In

1. Atur program dan opsi yang tepat sesuai dengan jenis muatan.
2. Tekan tombol sentuh "⏻ Finish In (-) dan (+)"
 - : Kurangi waktu akhir.
 - + : Tambah waktu akhir.

ⓘ Anda dapat menunda mulai program "⏻ Finish In (-) dan (+)" (Minimum 1 jam (tergantung siklus) dan maksimum 24 jam.)

3. Selama fase Finish In, tampilan akan menunjukkan waktu (misalnya 3 jam, 2 jam, atau 1 jam). Setelah siklus dimulai, tampilan akan menunjukkan waktu akhir program.

8.3 Ganti program

1. Tekan tombol "⏻ Nyala/Tidak menyala" untuk menonaktifkan perangkat.
2. Tekan tombol "⏻ Nyala/Tidak menyala" untuk mengaktifkan perangkat.
3. Atur program.

8.4 Di akhir program

Ketika program selesai:

- Sinyal akustik yang berselang-seling berbunyi.
- Tampilan menunjukkan "□:□□"
- Ikon "👤" aktif.
- Ikon "🌀" aktif.
- "▶|| Mulai/Jeda" sedang aktif

Perangkat terus beroperasi dengan fase anti-kerut selama kira-kira 30 menit atau lebih jika opsi "Extra Anticrease" diatur (lihat bab Opsi - "Extra Anticrease").

Fase anti-kerut mengurangi kerutan.

Anda dapat mengeluarkan cucian sebelum fase anti-kerut selesai. Kami menyarankan, untuk hasil yang lebih baik, agar Anda mengeluarkan cucian saat fase hampir selesai.

Saat fase anti-kerut selesai:

1. Tekan tombol "⏻ Nyala/Tidak menyala" untuk menonaktifkan perangkat.
2. Buka pintu perangkat.
3. Keluarkan cucian.
4. Tutup pintu perangkat.

Penyebab yang mungkin dari hasil pengeringan yang tidak memuaskan:

- Pengaturan tingkat kekeringan default yang tidak memadai. Lihat bab "Tingkat Kekeringan (Dryness Level)"
- Suhu ruangan terlalu rendah atau terlalu tinggi. Suhu ruangan yang optimal adalah antara 18°-25°C.

 Selalu bersihkan filter dan kosongkan wadah air setelah program selesai.

8.5 Fungsi siaga

Untuk mengurangi konsumsi energi, fungsi ini secara otomatis menonaktifkan perangkat:

- Setelah 5 menit jika Anda tidak memulai program.
- Setelah 5 menit dari akhir program.

9. PETUNJUK DAN TIPS PERAWATAN





9.1 Mempersiapkan cucian

 Sangat sering, setelah siklus pencucian, pakaian menjadi kusut dan kusut bersama. Pengeringan pakaian yang kusut dan kusut tidak efisien. Untuk memastikan aliran udara yang tepat dan pengeringan yang merata, disarankan untuk menggoyangkan dan memuat pakaian satu per satu ke dalam pengering pakaian.

Untuk memastikan proses pengeringan yang tepat:

- Tutupi ritsleting.
- Tutup pengikat penutup selimut.
- Jangan mengeringkan tali atau pita dalam keadaan longgar (misalnya, pita apron). Ikatlah sebelum Anda memulai program.
- Keluarkan semua barang dari saku.
- Balikkan barang-barang dengan lapisan dalam yang terbuat dari katun. Lapisan katun harus menghadap ke luar.

- Selalu pilih program yang sesuai dengan jenis cucian.
- Jangan mencampur warna terang dan gelap.
- Gunakan program yang sesuai untuk katun, jersey, dan pakaian rajut untuk mengurangi penyusutan.
- Jangan melebihi muatan maksimum yang tertera di bab program atau yang ditampilkan di layar.
- Hanya keringkan cucian yang sesuai untuk pengeringan dengan mesin. Lihat label kain pada barang-barang tersebut.
- Jangan mengeringkan barang besar dan kecil bersama-sama. Barang kecil dapat terjebak di dalam barang besar dan tetap basah.
- Goyangkan pakaian besar dan kain sebelum memasukkannya ke dalam pengering. Ini untuk menghindari tempat-tempat lembab di dalam kain setelah siklus pengeringan.

Label kain	Deskripsi
	Cucian sesuai untuk pengeringan putar.
	Cucian sesuai untuk pengeringan putar pada suhu tinggi.
	Cucian sesuai untuk pengeringan putar hanya pada suhu rendah.
	Cucian tidak sesuai untuk pengeringan putar.

10. PERAWATAN DAN PENCUCIAN

10.1 Membersihkan filter

⚠ PERINGATAN!

Hindari penggunaan air untuk membersihkan filter. Sebagai gantinya, buanglah serat-serat di tempat sampah (hindari penyebaran serat plastik ke dalam air lingkungan).

i Untuk mencapai kinerja pengeringan terbaik, bersihkan filter secara teratur. Filter yang tersumbat menyebabkan siklus yang lebih lama dan meningkatkan konsumsi energi. Gunakan tangan Anda untuk membersihkan filter, dan jika perlu, gunakan penyedot debu.

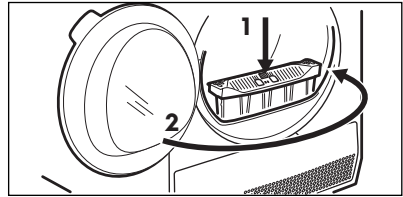
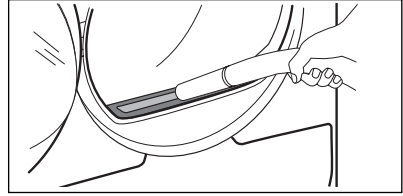
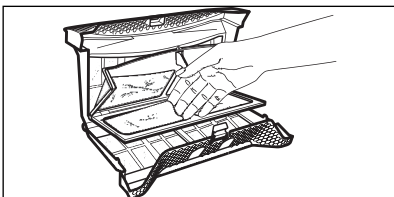
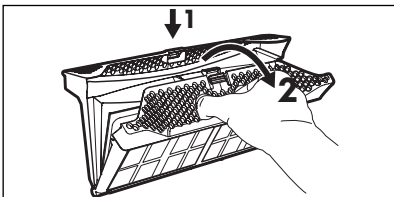
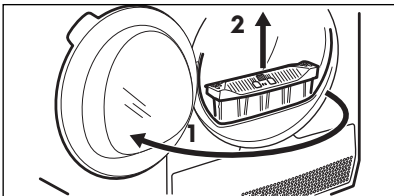
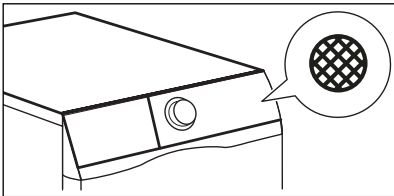

Jika perlu, bersihkan serat dari soket filter dan gasket. Anda bisa menggunakan penyedot debu.

10.2 Mengosongkan wadah air

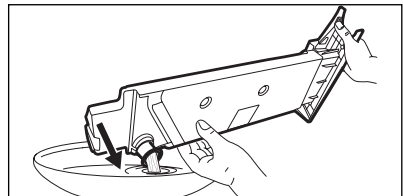
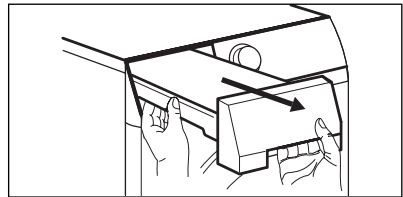
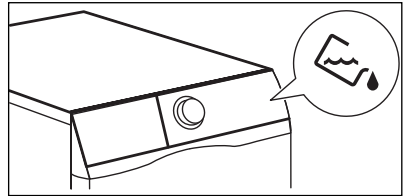

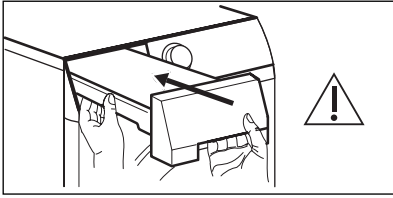

i Anda bisa menggunakan air dari wadah air sebagai alternatif untuk air suling (misalnya untuk setrika uap). Sebelum menggunakan air tersebut, bersihkan sisa kotoran dengan filter.

10.3 Membersihkan Penukar Panas

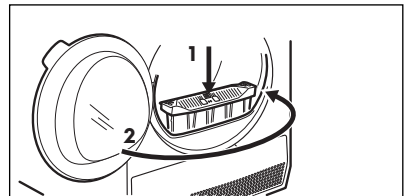
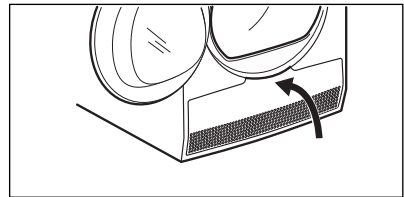
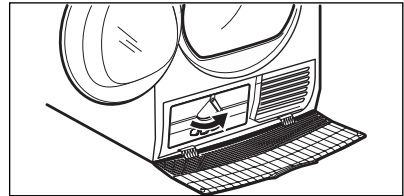
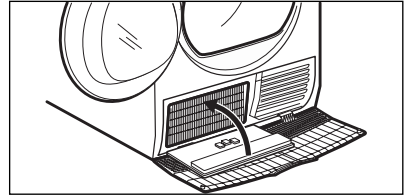
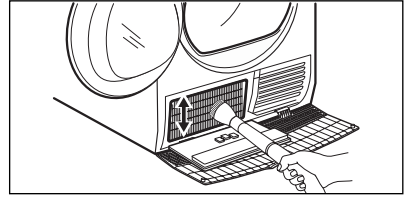
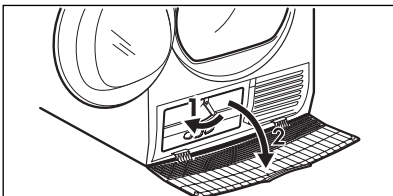
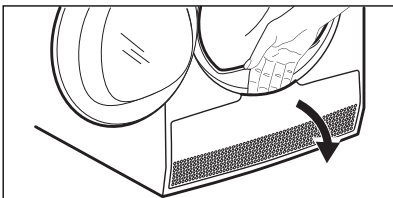
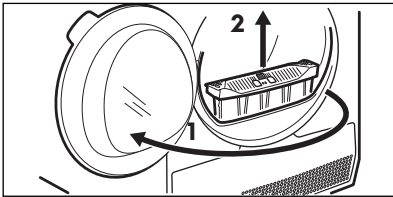
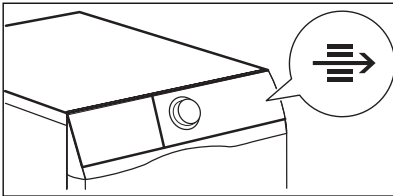

⚠ PERHATIAN!
 Jangan menyentuh permukaan logam dengan tangan kosong. Risiko cedera. Kenakan sarung tangan pelindung. Bersihkan dengan hati-hati untuk menghindari kerusakan pada permukaan logam.

10.4 Membersihkan drum



PERINGATAN!

Putuskan sambungan perangkat sebelum Anda membersihkannya.

Gunakan deterjen sabun netral standar untuk membersihkan permukaan dalam drum dan pengangkat drum. Keringkan permukaan yang telah dibersihkan dengan kain lembut.



PERHATIAN!

Jangan menggunakan bahan abrasif atau wol baja untuk membersihkan drum.

10.5 Membersihkan panel kontrol dan rumah perangkat

Gunakan deterjen sabun netral standar untuk membersihkan panel kontrol dan rumah perangkat.

Gunakan kain lembab untuk membersihkan. Keringkan permukaan yang telah dibersihkan dengan kain lembut.



PERINGATAN!

Jangan menggunakan pembersih furnitur atau pembersih yang dapat menyebabkan korosi.

10.6 Membersihkan slot aliran udara

Gunakan penyedot debu untuk menghilangkan serat dari slot aliran udara.

11. PEMILIHAN MASALAH



PERINGATAN!

Nonaktifkan perangkat sebelum Anda melakukan pemeriksaan.

Malafungsi	Kode Alarm	Kemungkinan penyebabnya	Solusi
<ul style="list-style-type: none"> Program masih berlangsung 	E50	<ul style="list-style-type: none"> Beban motor peralatan terlalu berat. Cucian terlalu banyak atau terperangkap di dalam tabung. 	<ul style="list-style-type: none"> Program masih berlangsung. Keluarkan cucian dari tabung, atur program dan mulai ulang siklus.
<ul style="list-style-type: none"> Mesin tidak mau berfungsi 	E40	<ul style="list-style-type: none"> Pasokan listrik tidak stabil. 	<ul style="list-style-type: none"> Tunggu sampai pasokan listrik stabil, lalu tekan mulai. Jika peralatan menjeda siklus tanpa indikasi, tekan mulai siklus. Jika muncul peringatan, periksa keadaan kabel/steker listrik atau suplai listrik.
<ul style="list-style-type: none"> Mesin tidak mau berfungsi Program steam. 	E00	<ul style="list-style-type: none"> Tangki uap kemungkinan kosong, kegagalan pemanas uap. 	<ul style="list-style-type: none"> Isi wadah air untuk sistem uap, matikan alat lalu nyalakan lagi. Jika kode kesalahan muncul kembali, hubungi Pusat Layanan Resmi.
<ul style="list-style-type: none"> Mesin tidak mau berfungsi *Model terhubung 	E91	<ul style="list-style-type: none"> Kegagalan internal. Tidak ada sambungan antar elemen elektronik pada peralatan. 	<ul style="list-style-type: none"> Program tidak selesai dengan benar atau peralatan berhenti terlalu cepat. Matikan peralatan lalu hidupkan lagi. Jika kode kesalahan muncul lagi, hubungi Pusat Layanan Resmi.

Masalah	Solusi yang mungkin
Anda tidak bisa mengaktifkan perangkat.	Pastikan bahwa steker utama terhubung ke soket listrik. Periksa sekering di kotak sekering (instalasi rumah).
Drum tidak berputar.	Lepaskan kunci drum belakang secara manual (lihat bab "PEMASANGAN").
Program tidak dimulai.	Tekan "> Mulai/Jeda". Pastikan pintu perangkat tertutup.
Pintu perangkat tidak menutup.	Pastikan bahwa pemasangan filter sudah benar.
Perangkat berhenti selama beroperasi.	Pastikan bahwa cucian tidak terjepit antara pintu perangkat dan segel karet. Pastikan bahwa wadah air kosong. Tekan "> Mulai/Jeda" untuk memulai program lagi. Muatan terlalu kecil, tingkatkan muatan atau gunakan program "Time Dry".

Masalah	Solusi yang mungkin
Waktu siklus terlalu lama atau hasil pengeringan tidak memuaskan. ¹⁾	Pastikan bahwa berat cucian sesuai dengan durasi program. Pastikan bahwa filter dalam keadaan bersih.
	Cucian terlalu basah. Putar cucian di mesin cuci lagi.
	Pastikan suhu ruangan lebih tinggi dari +5°C dan lebih rendah dari +35°C. Suhu ruangan yang optimal adalah 18°C hingga 25°C.
	Atur program "Time Dry" atau "Extra Dry". ²⁾
Layar menampilkan — — —	Jika Anda ingin mengatur program baru, nonaktifkan dan aktifkan perangkat. Pastikan bahwa opsi-opsi tersebut sesuai dengan program.

1) Setelah maksimal 5 jam, program akan berakhir secara otomatis.

2) Mungkin terjadi bahwa beberapa area tetap lembab saat mengeringkan barang-barang besar (misalnya, seprai).

Jika hasil pengeringan tidak memuaskan.

- Program yang diatur salah.
- Filter tersumbat.
- Penukar panas tersumbat.
- Terlalu banyak cucian di dalam perangkat.
- Drum kotor.
- Pengaturan sensor konduktivitas tidak benar (Lihat bab "Penyesuaian kelembapan sisa cucian" untuk pengaturan yang lebih baik).
- Slot aliran udara tersumbat.
- Suhu ruangan terlalu rendah atau terlalu tinggi (suhu ruangan yang optimal adalah 18°C hingga 25°C).

12. DATA TEKNIS

Nama Model	EDH803J5SC
Tinggi x Lebar x Kedalaman	850 x 596 x 662 mm
Kedalaman maksimum dengan pintu perangkat terbuka	1107 mm
Lebar maksimum dengan pintu perangkat terbuka	958 mm
Tinggi yang dapat disesuaikan	850 mm (+ 15 mm - Penyesuaian kaki)
Muatan maksimum	113 l
Muatan maksimum	8 kg
Tegangan	220-240 V
Frekuensi	50 Hz
Daya total	800 W
Jenis penggunaan	Rumah tangga
Suhu lingkungan yang diizinkan	+ 5°C to + 35°C
Tingkat perlindungan terhadap masuknya partikel padat dan kelembapan yang dijamin oleh penutup pelindung, kecuali jika peralatan tegangan rendah tidak memiliki perlindungan terhadap kelembapan.	IPX4
Penunjukan gas	R290
Berat gas	0.140 kg

13. KEPEDULIAN LINGKUNGAN

13.1 Bahan Kemasan

 Bahan-bahan yang ditandai dengan simbol  dapat didaur ulang.

>PE<=polyethylene

>PS<=polystyrene

>PP<=polypropylene.

Ini berarti bahwa bahan-bahan tersebut dapat didaur ulang dengan membuangnya secara benar di wadah pengumpulan yang sesuai.

13.2 Mesin Lama

Gunakan tempat pembuangan yang sah untuk perangkat lama Anda. Bantu menjaga kebersihan negara Anda!

Simbol  pada produk atau kemasannya menunjukkan bahwa produk ini tidak boleh diperlakukan sebagai sampah rumah tangga.

Sebagai gantinya, produk ini harus diserahkan ke titik pengumpulan yang sesuai untuk daur ulang peralatan listrik dan elektronik. Dengan memastikan produk ini dibuang dengan benar, Anda akan membantu mencegah potensi dampak negatif terhadap lingkungan dan kesehatan manusia, yang sebaliknya bisa disebabkan oleh penanganan sampah yang tidak tepat dari produk ini.

Untuk informasi lebih lanjut tentang daur ulang produk ini, silakan hubungi kantor kota setempat, layanan pembuangan sampah rumah tangga Anda, atau toko tempat Anda membeli produk tersebut.

electrolux.com

PT Electrolux Indonesia
Electrolux Building
Jalan Tanan Abang II Nomor 42,
Desa/Kelurahan Petojo Selatan,
Kec. Gambir, Kota Adm. Jakarta Pusat,
Provinsi DKI Jakarta, Kode Pos: 10160
Contact Center: 0804 111 9999
Email: customercareID@electrolux.com
SMS: 0812 8339 8863
WA: 0811 8339 777